



Buletin informativ nr.6 Septembrie 2012

Grupul de Actiune Locală Țara Năsăudului

1. Lansarea celei de a doua sesiuni de depunere a proiectelor prin GAL Țara Năsăudului.

1.1. Măsura 1.1. Înființarea, modernizarea și dezvoltarea facilităților productive rurale cu caracter agricol

1.2. Măsura 1.2. Creșterea valorii adăugate a produselor locale agricole și forestiere

2. Prin Țara Năsăudului – Biserica din lemn „Sfinții Arhangheli Mihail și Gavriil din Gersa I sau „Biserica din Grui,, - Rebrișoara.

3. Desfășurarea sesiunii de proiecte – câteva date.





1. Lansarea celei de a doua sesiuni de depunere a proiectelor prin GAL Țara Năsăudului.

În luna septembrie, Comitetul de Selecție al Proiectelor și Consiliul Director al Grupului de Acțiune Locală Țara Năsăudului au stabilit lansarea a încă 2 dintre cele 11 măsuri ale Planului de Dezvoltare Locală.

Sunt măsuri care se adresează potențialilor beneficiari privați și sunt în acord cu obiectivele stabilite prin Planul de Dezvoltare Locală privind **dezvoltarea și sprijinirea agriculturii în teritoriul GAL Țara Năsăudului.**

Pentru fiecare din cele 2 măsuri s-au stabilit punctaje de selecție în concordanță cu criteriile de selecție existente în

strategie raportat la Planul Național de Dezvoltare Rurală. Perioada stabilită pentru depunere va fi de 45 de zile calendaristice din momentul lansării oficiale, respectiv luna octombrie.

În sprijinul beneficiarilor echipa de animare va face ședințe de informare în fiecare comunitate și la sediul GAL precum și pe posturile de radio și televiziune locale.

Măsurile ce vor fi lansate din Planul de Dezvoltare Locală sunt specifice Axei 4 LEADER și se încadrează în Măsura 41 Axa 1: Creșterea competitivității sectoarelor agricol și forestier

Odată cu lansarea oficială preconizată în jurul datei de 15 octombrie a.c. beneficiarii privați pot depune proiecte în vederea selectării și finanțării.

1.1. Înființarea, modernizarea și dezvoltarea facilităților productive rurale cu caracter agricol

Este similară Măsurii 121,,Modernizarea exploatațiilor agricole,, din PNDR.

Obiectivul general al măsurii: Creșterea competitivității sectorului agricol printr-o utilizare mai bună a resurselor umane și a factorilor de producție.

Obiective specifice

- Introducerea și dezvoltarea de tehnologii și procedee noi, diversificarea producției, ajustarea profilului, nivelului și calității producției la cerințele pieței, inclusiv a celei ecologice, precum și producerea și utilizarea energiei din surse regenerabile;
- Adaptarea exploatațiilor la standardele comunitare;
- Creșterea veniturilor exploatațiilor agricole sprijinite;
- Sprijinirea membrilor grupurilor de producători sau ai altor forme asociative în vederea încurajării fenomenului de asociere.

Obiective operaționale

Promovarea investițiilor în exploatațiile agricole din sectorul vegetal și de creștere a animalelor pentru realizarea de construcții noi și/sau modernizarea construcțiilor agricole existente din cadrul acestora și a utilităților aferente, achiziționarea de mașini și utilaje noi, înființarea de plantații etc.



Pot depune proiecte:

- Persoane fizice care se vor autoriza ca Persoane fizice autorizate
- Persoanele fizice autorizate
- Întreprindere individuală(OG. 44-2008)
- Întreprindere familială
- Societate în nume colectiv(Legea 31-1990)
- Societate în comandită simplă
- Societate pe acțiuni
- Societate în comandită pe acțiuni
- Societate cu răspundere limitată
- Societate comercială cu capital privat(Legea 15-1990)
- Societate agricolă(Legea 36-1991)
- Societate cooperativă agricolă(Legea nr.1-2005)
- Grup de producători(OG 37-2005)
- Cooperativă agricolă(Legea 566 - 2004)

Solicitanții își vor desfășura acțiunile obligatoriu în teritoriul GAL Țara Năsăudului respectiv: comunele Feldru, Parva, Rebra, Rebrisoara, Dumitra, Nimigea, Salva, Coșbuc, Telciu și Romuli.

Suma maximă nerambursabilă pe proiect: :7200 euro

Finanțarea reprezintă 40% din fonduri nerambursabile urmând ca 60% să fie contribuția în bani a beneficiarului. Contribuția beneficiarului se poate reduce cu 10% dacă acesta este tânăr sub 40 de ani și cu încă 10% dacă exploatația agricolă este în zonă defavorizată.

Număr proiecte de intensitate maximă sprijinite: 7

Sectoare prioritare:

În cadrul măsurii sectoarele prioritare sunt:

Sectorul vegetal: (i) legume, (ii) pepiniere și plantații de pomi și arbuști fructiferi, căpsunării, (iii) culturi de câmp, (iv) pepiniere și plantațiile de viță de vie pentru vin (cu excepția restructurării/reconversiei plantațiilor de viță de vie) și struguri de masă, (v) culturi de specii forestiere cu ciclul de producție scurt și regenerare pe cale vegetativă, în scopul producerii de energie regenerabilă.

Sectorul de creștere a animalelor: (i) bovine pentru lapte, (ii) porcine (din care pentru: reproducție, îngrășare) (iii) ovine și caprine, (iv) păsări.



Se pot finanța:

- i. Construirea și/sau modernizarea clădirilor utilizate pentru producția agricolă la nivel de fermă, incluzând investițiile pentru respectarea standardelor comunitare și pe cele pentru protecția mediului și depozitarea îngrășămintelor;
- ii. Construirea și/sau modernizarea infrastructurii rutiere interne sau de acces din domeniul agricol, inclusiv utilități și racorduri identificate ca necesare prin studiul de fezabilitate sau memoriul justificativ;
- iii. Construirea și/sau modernizarea fermelor de taurine pentru producția de lapte, ca de exemplu: echipamente pentru producerea de furaje, instalații de muls, linii tehnologice de prelucrare și ambalare a produselor, dotări tehnice în scopul asigurării controlului calității la nivel de fermă, etc.;
- iv. Construirea și/sau modernizarea serelor, inclusiv a centralelor termice și instalațiilor de irigație, asigurarea utilităților în vederea respectării condițiilor de mediu;
- v. Achiziționarea sau achiziționarea în leasing de tractoare noi, combine de recoltat, mașini, utilaje, instalații, echipamente și accesorii, echipamente și software specializate, identificate ca necesare prin studiul de fezabilitate sau memoriul justificativ;
- vi. Achiziționarea sau achiziționarea în leasing de noi mijloace de transport specializate, necesare activității de producție, identificate ca necesare prin studiul de fezabilitate sau memoriul justificativ;
- vii. Înlocuirea plantațiilor viticole din soiuri nobile ajunse la sfârșitul ciclului biologic de producție (minim 40 ani) și care nu sunt incluse în sistemul de restructurare/reconversie al plantațiilor de viță-de-vie sprijinit prin FEAGA în cadrul OCP vin și înființarea plantațiilor pentru struguri de masă;
- viii. Înființarea plantațiilor de pomi, arbuști fructiferi și căpsuni;
- ix. Înființarea pepiniereleor de viță de vie, pomi fructiferi și arbuști, alți arbori;
- x. Investiții pentru producerea și utilizarea durabilă a energiei din surse regenerabile în cadrul fermei;
- xi. Investiții pentru înființarea de culturi de specii forestiere cu ciclul de producție scurt și regenerare pe cale vegetativă, în scopul producerii de energie regenerabilă;
- xii. Investiții în apicultură, cu excepția celor realizate prin Programul Național Apicol;
- xiii. Investiții pentru procesarea produselor agricole la nivelul fermei, cuprinzând echipamente pentru vânzarea acestora, inclusiv depozitare, răcire etc.;
- xiv. Costurile generale ale proiectului, conform articolului nr. 55 din Regulamentul (CE) nr. 1974/2006, cum ar fi: taxe pentru arhitecți, ingineri și consultanți, studii de fezabilitate, taxe pentru eliberarea certificatelor, avizelor și autorizațiilor necesare implementării proiectelor, așa cum sunt ele menționate în legislația națională, achiziționarea de patente și licențe (maxim 8% din valoarea totală eligibilă a proiectului, dacă proiectul prevede și construcții, și maxim 3% în cazul în care proiectul nu prevede realizarea construcțiilor);
- xv. Investiții necesare adaptării exploatațiilor pentru agricultura ecologică;
- xvi. Investițiile necesare realizării conformității cu standardele comunitare.



1.2. Măsura 1.2. Creșterea valorii adăugate a produselor locale agricole și forestiere

Este similară Măsurii 121., Creșterea valorii adăugate a produselor agricole și forestiere,, din PNDR.

Obiective generale

Creșterea competitivității întreprinderilor de procesare agro-alimentare și forestiere prin îmbunătățirea performanței generale a întreprinderilor din sectorul de procesare și marketing a produselor agricole și forestiere, printr-o mai bună utilizare a resurselor umane și a altor factori de producție.

Obiective specifice

- Introducerea și dezvoltarea de tehnologii și procedee pentru obținerea de noi produse agricole și forestiere competitive;
- Adaptarea întreprinderilor la noile standarde comunitare atât în etapa de procesare cât și în cea de distribuție a produselor obținute;
- Îmbunătățirea veniturilor întreprinderilor sprijinite prin creșterea valorii adăugate a produselor agricole;
- Creșterea valorii adăugate a produselor forestiere precum și a eficienței economice a activității microîntreprinderilor, prin dezvoltarea și modernizarea echipamentelor, proceselor și tehnologiilor de prelucrare.

Obiective operaționale

Sprijin pentru investiții vizând îmbunătățirea procesării și marketingului produselor agricole și forestiere.

Pot depune proiecte:

- Micro – întreprinderi și întreprinderi mici și mijlocii
- Cooperative agricole
- Societăți cooperative de valorificare
- Întreprinderi familiale/întreprinderi individuale
- Persoane fizice autorizate
- Grup de producători care aparțin societăților comerciale și cooperativelor agricole de procesare a produselor agricole.

Solicitanții își vor desfășura acțiunile obligatoriu în teritoriul GAL Țara Năsăudului respectiv: comunele Feldru, Parva, Rebra, Rebrîșoara, Dumitra, Nimigea, Salva, Coșbuc, Telciu și Romuli.

Suma maximă nerambursabilă pe proiect: :35000 euro

Finanțarea reprezintă 50% din fonduri nerambursabile

Număr proiecte de intensitate maximă sprijinite: 6



Sectoare prioritare:

În cadrul măsurii sectoarele prioritare sunt:

Sectoarele prioritare de producție primară pentru produsele agricole în cadrul măsurii sunt: (i) lapte și produse lactate; carne, produse din carne și ouă, (ii) cereale și panificație, (iii) legume, fructe și cartofi, (iv) obținerea și utilizarea biocombustibililor, (v) semințe oleaginoase, (vi) miere de albine, (vii) vin.

Sectoarele prioritare de producție primară pentru produsele forestiere în cadrul măsurii sunt: (i) lemnoase, (ii) nelemnoase (de exemplu: ciuperci, fructe de pădure, semințe, taninuri, plante medicinale etc., cu excepția produselor rezultate din activitatea de vânătoare).



Se pot finanța:

Investiții corporale (lista indicativă):

Pentru produsele agricole

- a) Construcții noi și/sau modernizarea clădirilor folosite pentru procesul de producție, inclusiv construcții destinate protecției mediului, infrastructură internă și utilități, precum și bransamente și racorduri necesare proiectelor;
- b) Construcții noi și/sau modernizări pentru depozitarea produselor, inclusiv depozite frigorifice en-gross;
- c) Achiziționarea sau achiziționarea în leasing de noi utilaje, instalații, echipamente, aparate și costuri de instalare;
- d) Investiții pentru îmbunătățirea controlului intern al calității materiei prime, semifabricatelor, produselor și subproduselor obținute în cadrul unităților de procesare și marketing;
- e) Investiții pentru producerea și utilizarea energiei din surse regenerabile;
- f) Achiziționarea sau achiziționarea în leasing de noi mijloace de transport specializate, necesare activității de producție și marketing, identificate ca necesare prin studiul de fezabilitate sau memoriul justificativ.

Pentru produsele forestiere

- a) Construcții noi și modernizarea tuturor categoriilor de spații și încăperi pentru producerea și stocarea produselor forestiere, necesare realizării proiectului, inclusiv utilități și bransamente care nu depășesc 10% din valoarea eligibilă a proiectului;
- b) Achiziționarea sau achiziționarea în leasing de noi instalații, mașini și echipamente pentru recoltarea (în cazul proceselor tehnologice complexe), transportul și procesarea primară a produselor forestiere (lemnose și nelemnose), precum și investiții pentru modernizarea și re tehnologizarea capacităților existente, așa cum sunt prevăzute în studiile de fezabilitate, cu respectarea standardelor de mediu și securitate a muncii.

Investiții necorporale pentru produsele agricole și forestiere (lista indicativă):

- i. Organizarea și implementarea sistemelor de management al calității și de siguranță alimentară, dacă sunt în legătură cu investițiile corporale ale proiectului;
- ii. Cumpărarea de tehnologii (know-how), achiziționarea de patente și licențe pentru pregătirea implementării proiectului;
- iii. Costurile generale ale proiectului conform articolului nr. 55 din Regulamentul (CE) nr. 1974/2006, cum ar fi: taxe pentru arhitecți, ingineri și consultanți, studii de fezabilitate, taxe pentru eliberarea certificatelor, avizelor și autorizațiilor necesare implementării proiectelor, așa cum sunt ele menționate în legislația națională, pentru pregătirea implementării proiectului (maxim 8% din valoarea totală eligibilă a proiectului, dacă proiectul prevede și construcții și maxim 3% în cazul în care proiectul nu prevede realizarea construcțiilor);
- iv. Achiziționarea de software, identificat ca necesar prin studiul de fezabilitate sau memoriul justificativ.



2. Prin Țara Năsăudului – Biserica din lemn „Sfinții Arhangheli Mihail și Gavriil din Gersa I sau „Biserica din Grui,, - Rebrișoara.



Complexul arhitectonic al Bisericii din lemn „Sfinții Arhangheli Mihail și Gavriil,, din Gersa I, denumită și „Biserica din Grui,, a fost ridicată în anul 1721 de către George Gusa, actualmente fiind înscrisă în lista monumentelor istorice și în patrimoniul UNESCO.

Terenul donat și finanțarea construcției, după spusele înaintașilor au aparținut credinciosului gersean Măti(„a Mandii,,) lemnele fiind procurate din pădurea personală a acestuia din ridul numit Continita. Acest an al ridicării îl găsim consemnat în altar cu litere chirilice „Știți făcut în 1721,,.

Fațada este din piatră, de jur împrejur se întâlnesc „prisme,, în formă de paralelipiped, acoperite cu beton în urma reparațiilor din 1929 și 1963.

Pereții sunt de lemn iar acoperișul din dranițe. Turnul este situat deasupra pronausului, la bază având forma pătrată; are o galerie prevăzută cu o balustradă, motivele decorative fiind tăiate direct în lemn. Galeria este deschisă prin câte două arcade înalte, pe fiecare latură. Se remarcă profilul stâlpilor despărțitori cât și

iscusitele îmbinări de la arcade, unde s-au folosit cuie din lemn.

Coiful, cu o formă particularizată, se îngustează brusc, dobândind aspectul unei săgeți ce se înalță spre cer câțiva metri. Pronausul are cinci laturi, cu intrarea în partea de sud; naosul este dreptunghiular iar altarul, decrosat, e alcătuit din trei laturi, ce se îmbină în unghiuri drepte. Ferestrele au fost mărite de-a lungul anilor, una originală păstrându-se până în zilele noastre, la absida altarului. Ștreșina prelungită este susținută de console în trepte. Ușa de la intrare, realizată din lemn masiv, cu formă semicirculară în partea de sus, are încrustat motivul bradului sub formă de funie , pereții exteriori poartă inscripții cu texte indescifrabile.

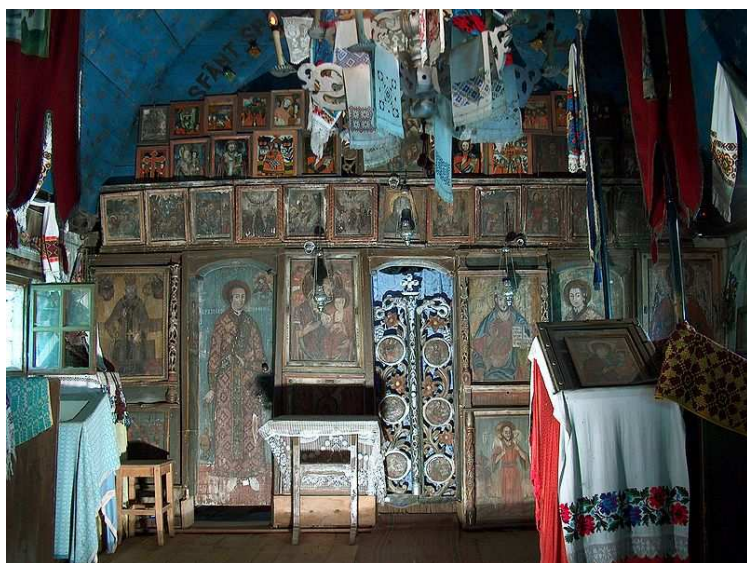

Biserica adăpostește obiecte de inventar ce fac parte din patrimoniul național, de natura icoanelor împărătești și icoanelor praznicare de la iconostasul cu trei uși din secolul al XVIII-lea ca și alte icoane pe sticlă. Icoanele praznicare sunt atribuite pictorului Toader Gherleanu iar icoana „Bunul Păstor,, este atribuită lui Vasile din Cătina(„1780 Mai 30, Vasile Zugrav,, cum scrie pe „frunțarul,, edificiului) și are o replică identică la Petriș, comuna Cetate.

În luna septembrie 2012 Biserica a fost resfințită de către Mitropolitul Andrei al Arhiepiscopul Vadului, Feleacului și Clujului

și Mitropolitul Clujului, Maramureșului și Sălajului după ce timp de doi ani a fost reabilitată prin Programul Operațional Regional, axa prioritară 5 – Dezvoltarea durabilă și promovarea turismului – Domeniul major de intervenție 5.1. – Restaurarea și valorificarea durabilă a patrimoniului cultural, crearea și modernizarea infrastructurii conexe.

Informații și fotografiile puteți găsi și pe <http://www.bisericadinlemngersa.ro/> despre acest monument cultural al Țării Năsăudului.



3.Desfășurarea sesiunii de proiecte – câteva date.

Sesiunea de proiecte se va desfășura pentru măsurile care au drept scop susținerea agriculturii având o durată de 45 de zile calendaristice.

Vor fi luate în considerare numai proiectele eligibile care respectă prevederile ghidului solicitantului pentru fiecare dintre cele două măsuri lansate.

Echipa GAL Țara Năsăudului va susține cu informații pe orice beneficiar interesat fiind o punte de legătură între acesta și Agenția de Plăți Dezvoltare Rurală și Pescuit.

Echipa de proiect a Asociației Grupul de Acțiune Locală Țara Năsăudului nu întocmește proiecte pentru potențiali beneficiari. Noi vom selecta și promova proiectele eligibile. Fiecare beneficiar își va realiza proiectul din resurse proprii cu consultanți în domeniu.

Datele noastre de contact sunt:
Grupul de Acțiune Locală Țara Năsăudului
Feldru nr.186

Președinte – ing. Mureșan Dumitru

Director Executiv – Zsejki Iuliu

Secretar – Costinaș Ana

Experți – Cozma Someșan Dana
- Mureșan Grigore

Contabil – Bojor Dorel Constantin

Animatori – Onul Gabriela
- Soare Carmen - Camelia
- Țolan Ioana
- Mihăiese Gavrilă

email: taranasaudului@yahoo.com
web site: www.taranasaudului.ro
tel/fax: 0263374901

Oricine dorește informații despre modalitatea de accesare a fondurilor destinate axei 4 LEADER, despre promovare sau despre implicarea în activitățile GAL, ne poate contacta.